



DIAGNÓSTICO

Municipios de intervención

Diagnóstico Municipios de Intervención

Derechos Reservados

© Fundación Samma, 2024

Todos los derechos reservados.

Ninguna parte de esta obra puede ser reproducida, almacenada o transmitida, en ninguna forma ni por ningún medio, ya sea electrónico, mecánico, por fotocopia, grabación o cualquier otro sistema, sin el permiso previo y por escrito de la autora y la Fundación Samma.

Primera edición: [2024]



Introducción

El presente documento sintetiza los resultados del diagnóstico realizado en las comunidades seleccionadas como áreas de intervención del proyecto Fortalecimiento familiar, comunitario e institucional para la prevención y respuesta a la violencia contra las niñas, niños y adolescentes en las regiones del Chaco y Chiquitanía. Este esfuerzo busca abordar de manera integral una problemática de alta sensibilidad social y, al mismo tiempo, fortalecer las capacidades de prevención y atención en los contextos comunitarios más vulnerables.

El diagnóstico constituye una herramienta clave para comprender la realidad específica de las comunidades intervenidas, permitiendo una caracterización detallada de los elementos socioeconómicos, culturales y legales que influyen en la prevalencia de la violencia contra niñas, niños y adolescentes. Asimismo, los hallazgos han sido fundamentales para orientar las estrategias y acciones desarrolladas en el marco del proyecto, asegurando su pertinencia y sostenibilidad en el tiempo.

La recopilación de información incluyó aspectos relacionados con las dinámicas familiares, las estructuras comunitarias y las capacidades institucionales presentes en los municipios intervenidos. Estos insumos no solo han permitido identificar las principales problemáticas y vulnerabilidades, sino también reconocer los recursos y fortalezas existentes en cada comunidad para abordar la problemática de la violencia desde un enfoque de derechos humanos, género e interculturalidad. En ese sentido, este documento busca contribuir al conocimiento colectivo y a la generación de políticas públicas más efectivas, resaltando la importancia de contar con un diagnóstico preciso como base para intervenciones significativas y sostenibles en las comunidades del Chaco y Chiquitanía.



Municipio de Macharetí

El Municipio de Macharetí, es la tercera sección municipal de la Provincia Luis Calvo del Departamento de Chuquisaca de Bolivia. Administrativamente se divide en 6 distritos: Macharetí, Ñancaroinza, Carandayti, Camatindi, Tiguipa e Ivo, limita al Norte con el municipio de Boyuibe, al este con Paraguay, al oeste con el municipio de Huacaya y al sur con Villamontes, tiene un superficie de 7.668 Km 2.

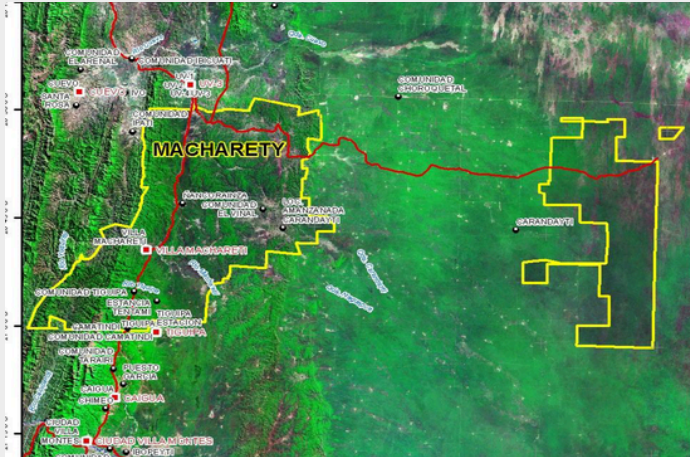

La Capitanía Macharetí ha sufrido un proceso de desestructuración en cuanto a lo social, cultural, económico y político, pero a pesar de ello el pueblo guaraní ha logrado mantener su identidad en el transcurso de la historia.

Contexto histórico

La Capitanía de Macharetí históricamente ha sido una de las más afectadas por el despojo territorial realizado por los hacendados ganaderos durante los siglos XVIII y XIX. Antiguamente era el centro donde confluían los guaraní, tobas y noctenes (weenhayek) para planificar alianzas que les permitiera establecer alzamientos y periodos de guerra contra los karai, usurpadores del territorio. El liderazgo de Mandeponay, cuyo poder tenía influencia hasta el sur de Yacuiba, determinó el poderío de este territorio y también su posterior desestructuración (Viceministerio de Tierras).

Es a partir de 1994, cuando la Capitanía de Macharetí inicia un proceso de reorganización con el apoyo de la Asamblea del Pueblo Guaraní y se comienza a identificar los diferentes asentamientos guaraní en el área (comunidades históricas originarias, empatronadas, reasentadas).

Posteriormente se inicia la demanda de TCO, en el marco de la reconstitución territorial guaraní y la lucha por los derechos indígenas que establecía la legislación internacional. En la actualidad, la gestión territorial indígena está dando sus primeros pasos en la Capitanía con resultados inmediatos.



Comunidad Isipotindi

La comunidad de Isipotindi se encuentra ubicada a 30 km al norte del centro poblado del municipio de Machareti, sobre la ruta 9 Santa Cruz - Yacuiba. Pertenece a la Tierra Comunitaria de origen (TCO) Machareti, ubicada en la tercera sección municipal, provincia Luis Calvo del departamento de Chuquisaca.

La comunidad Isipotindi cuenta con 72 familias y 360 habitantes aproximadamente, de las cuales el 98 % de las personas son netamente guaraníes.

La lengua nativa de la comunidad de Isipotindi es el Guaraní, quienes mas lo hablan son los adultos mayores que conservan sus orígenes y transmiten de igual forma a sus hijos que a la actualidad hablan el idioma guaraní y el idioma castellano, sobre todo los adolescentes y jóvenes que salen a estudiar o a trabajar y deben saber hablar y entender ambos idiomas.

En las visiones locales o cosmovisión de la población, se identifica que adquiere cierta importancia la naturaleza, como indican algunos comunarios “Cuando se sale a trabajar al campo se debe pedir permiso a la naturaleza para trabajarla, los abuelos cuentan en sus historias, que al ver cielo o las estrellas, sabían cómo iba a estar el clima o si iba a haber comida u otras cosas”. De igual forma, en la medicina tradicional se da a conocer de que hay hierbas que curan ciertas enfermedades como también hay personas que la saben utilizar para cada enfermedad o para lo que se requiera; lo que falta es transmitir estos conocimientos a la nuevas generaciones para que no se pierdan los usos y costumbres de la comunidad

En cuanto a la situación económica: fuentes de ingreso, se identifica que las actividades económicas de las familias son la agricultura, la crianza de animales mayores y menores, el aprovechamiento de recursos del monte (fauna y flora), la artesanía y la venta de mano de obra.

En lo que se refiere al acceso a recursos, se asignan 5 hectáreas a cada familia, para el cultivo de forma rotativa y se deja en descanso al resto de tierras (barbecho), esto permite que cada familia pueda acceder a cosechar sus propios alimentos para su consumo diario, sin embargo debido a la sequía extrema que se ha venido dando en la región del Chaco esto a impedido la buena cosecha y las familias han tenido que buscar sus recursos en otros lugares



En cuanto al acceso a servicios básicos , la comunidad de Isipotindi cuenta acceso al servicio básico de luz eléctrica ya que las Autoridades Comunales vieron la necesidad gestionar en el ultimo año el aumento de postes de luz eléctrica, mejorando así el acceso de este recurso para los comunarios; cabe recalcar que el Centro de Salud de la Comunidad no cuenta con luz eléctrica, según refieren los comunarios esto es debido a una deuda de pago del servicio de luz eléctrica por parte de la Alcaldía de Machareti con la alcaldía de Chuquisaca, siendo esto un problema social grave en la comunidad ya que impide el uso de algunos artefactos electrónicos para la atención oportuna y también la atención de Emergencias en el turno de la noche en caso de que algún comunario lo requiera. En cuanto al acceso del agua potable la comunidad de Isipotindi ha sido una de las primeras que han sido beneficiadas de este servicio básico y a la fecha toda la comunidad cuenta con al menos un grifo de agua potable en su vivienda.

En cuanto el acceso al servicio de salud, la comunidad cuenta con un centro de salud de primer nivel que brinda atención a toda la comunidad en el horario de atención de lunes a viernes de 8:00 a 16:00, sábados y domingos no se presta atención y por las noches no se atiende emergencias por motivo de que no se cuenta con luz eléctrica en el centro de salud.

La comunidad de Isipotindi cuenta con una Unidad Educativa en el nivel primario y secundario donde también asisten estudiantes de otras comunidades cercanas para poder completar la estadística de estudiantes requeridos. El transporte en la comunidad es escaso, solo ingresan dos días un trufi para transportar a las personas hasta el pueblo de Machareti , en caso de que alguna persona necesite transportarse algún otro día debe contactarse con un moto - taxi en el punto de señal, puesto que la comunidad no cuenta con señal de red telefónica



Área psicosocial

En la comunidad de Isipotindi se pudo observar que la mayoría de las familias son monoparentales y en algunas disfuncionales o biparentales.

Los roles de las familias son compartidos, en su mayoría trabajan ambos padres y los niños o adolescentes estudian, en el caso de las familias disfuncionales son mas constituidas por abuelos y nietos que se mantienen de su renta dignidad o asistencia familiar de sus hijos.

La dinámica familiar que se maneja en la comunidad de Isipotindi es el trabajo del hombre en el chaco, la mujer a las labores de casa o al comercio de comida y los niños y adolescentes a sus estudios escolares.

La situación de riesgo más relevante en la comunidad de Isipotindi, es el alcoholismo desde adolescentes hasta personas adultas, siendo este una de las temáticas tomadas en cuenta a la hora de desarrollar las acciones de fortalecimiento familiar, además se realizaron fichas de derivación a la DNNA - SLIM, para que puedan ingresar con talleres socio - educativos en prevención del alcoholismo.

Las condiciones de vida de la comunidad de isipotindi son relativamente de regular a buena, en su mayoría ambos jefes del hogar trabajan y se logran sustentar en su alimentación con la cría de animales, cuentan con un acceso de salud adecuado dentro de la misma comunidad sin embargo falta mejorar su acceso a la luz eléctrica para una mejor atención. La educación en la comunidad es relativamente regular ya que cuentan con todo el nivel primaria y secundaria.



·En el ámbito de salud mental, se observan niveles de estrés, ansiedad, depresión, dificultades para el acceso a servicios de atención psicológica.



En cuanto a redes de apoyo, se pueden identificar la familia extendida, la comunidad, las organizaciones locales y las entidades gubernamentales.



En lo que refiere a factores de vulnerabilidad social, se ubican: migración, marginación, inseguridad alimentaria, discriminación estructural



La comunidad mostró interés, pre disponibilidad y bastante participación a la hora de los diagnósticos socio legales y del taller de fortalecimiento familiar, como parte del proyecto desarrollado en su territorio

Comunidad Timboicito

La comunidad de Timboicito se encuentra en el municipio de Macharetí que es la tercera sección municipal de la provincia Luis Calvo, del departamento de Chuquisaca; está ubicado al sudeste del país, limitado por las coordenadas 20° 27' 45" y 21° 0' 34" de latitud sur y los paralelos 62° 11' 50" y 63° 47' 25" de longitud oeste.

Se encuentra en la región del Chaco boliviano cercano a la frontera con la República del Paraguay y la localidad está situada a 585 km de la ciudad de Sucre, capital constitucional del país. Por su territorio atraviesa la Ruta 9 entre Santa Cruz de la Sierra - Yacuiba y a una corta distancia la vía férrea con el mismo sentido. Los pueblos indígenas existentes pertenecen al grupo de los Chiriguano o guaraníes, que aún conservan sus tradiciones e idioma nativo.

La composición poblacional de la comunidad por sexo y edad muestra la preponderancia de población femenina entre 25 a 42 años, presentando una población que tiene como mujeres y niños. La comunidad se encuentra conformada con una población mixta (indígena y campesina).

Las comunidades guaraníes están organizadas de acuerdo con sus formas tradicionales: tënta o tënta mi. La autoridad principal es el mburuvicha o capitán/a comunal. La organización agrupa a varias comunidades en la capitanía zonal; están comandadas por el o la mburuvicha guasu (capitán/a grande) a la cabeza de la APG (Asamblea del Pueblo Guaraní)

Tienen un sistema productivo familiar y comunitario en cuestión de ganadería y agricultura comunitaria, lo cual ofrece una serie de beneficios a la comunidad, como la obtención de alimentos nutritivos y la capacidad de producción económica tanto a nivel familiar como comunitario. Sin embargo, la carne solo se vende en ocasiones excepcionales, siendo que lo que más se aprovecha son los productos que salen de la leche.

se pudo evidenciar que en la mayoría de las familias cuentan con una vivienda entre regular a buena, debido a que no se ha observado hacinamiento en las viviendas, puesto que en esta comunidad la tasa de natalidad es baja y esto les permite gestionar sus recursos de manera equitativa en la familia mejorando así su calidad de vida y disminuyendo el nivel de pobreza en la comunidad.



En cuestión al acceso a servicios básicos, la comunidad de Timboicito cuenta con acceso al servicio básico de luz y agua potable; no cuentan con centro de salud, pero reciben la visita de un equipo médico una vez al mes por lo cual deben dirigirse al hospital en ciertos casos.

La comunidad de Timboicito cuenta con una Unidad Educativa la cual solo tienen de 1^a de primaria a 6to de primaria y donde solo hay una profesora para estos seis cursos; para el nivel secundario deben ir a estudiar al Pueblo donde hay un internado para adolescentes varones y otro para adolescentes mujeres que reciben a estos estudiantes de diferentes comunidades que no cuentan con el nivel secundario.

En cuestión de transporte, mayormente deben salir a la carretera a esperar los trufis que pasan por la ruta 9; o contratar un expreso para salir de su comunidad la cual no es muy accesible debido a su costo.

Cuentan con dos infraestructuras comunales que serían la escuelita y su sala de reunión que queda al frente de la escuelita, una cancha de fútbol y otra de fustal de la comunidad.

La comunidad ha demostrado interés, pre disponibilidad y bastante participación a la hora de los diagnósticos socio legales y del taller de fortalecimiento familiar.

Para la realización del Diagnóstico Social - Legal en la comunidad se contó con el acompañamiento de la autoridad comunal quien ayudó a que los comunarios tuvieran la confianza de recibir al equipo de SAMMA en sus domicilios.



Área psicosocial

En la comunidad de Timboicito se pudo observar que la mayoría de las familias son monoparentales.

Los roles de las familias son compartidos, en su mayoría trabajan ambos padres y los niños o adolescentes estudian.

La dinámica familiar que se maneja en la comunidad de Timboicito es el hombre se sale a trabajar al pueblo o en alguna región cercana donde encuentren trabajo y la madre de familia se dedica a las labores de casa o al comercio de comida y los niños y adolescentes a sus estudios escolares.

Las condiciones de vida de la comunidad de Timboicito es relativamente de regular, en su mayoría ambos jefes del hogar trabajan y se logran sustentar en su alimentación con la cría de animales, cuentan con un acceso de salud adecuado aproximadamente a 15 minutos de viaje en el pueblo de Machareti, de igual forma 1 vez al mes se realizan brigadas medicas en la comunidad. La educación en la comunidad es baja ya que solo cuentan con una profesora para todo el nivel primario.

Dentro de la comunidad de Timboicito no se observaron situaciones de riesgo relevantes ni alarmantes, excepto problemas de conductas por algunos adolescentes debido a la falta de autoridad por parte de los padres de familia que no están junto a sus hijos adolescentes por el motivo de que durante la semana estos se encuentran en el internado.



En el ámbito de salud mental, se observan niveles de estrés, ansiedad, depresión, dificultades para el acceso a servicios de atención psicológica.



Las familias que están conformadas por personas adultas mayores son las que cuentan con mas red de apoyo familiar, en cuanto apoyo por parte de la comunidad o la alcaldía algunas familias manifestaron que en algunas ocasiones en tiempos de sequía reciben apoyo con víveres.



Se observa un poco de estrés y ansiedad por parte de algunas madres de familia que se frustran al no saber como controlar o regular las conductas de sus hijos/as adolescentes.



La comunidad de Timboicito es una comunidad que está conformada por familias, que día a día han salido adelante, en unidad y cooperación, cualquier tipo de aporte o beneficio que llega a la comunidad es repartido de manera equitativa ya que al ser familiares todos se conocen y no se presentan problemas de conflictos.

Municipio de Boyuibe

Boyuibe es un municipio de Bolivia, ubicado en la provincia de Cordillera dentro del departamento de Santa Cruz. Está en la frontera con el departamento de Chuquisaca, a 355 km de la capital provincial Lagunillas. Tiene una población de 5087 habitantes (INE 2012) y una extensión de 1656 km², encontrándose a una altitud de 900 m s. n. m.

Está en la ruta ferroviaria hacia la Argentina. Su actividad económica principal es la pecuaria, que es mayor que la agrícola, pese a las adversidades del clima, predominante seco.



Según Baldomero Eberlein, la palabra proviene del idioma guaraní y significa “tierra de las golondrinas”.

Contexto histórico

Durante el gobierno de Hernando Siles, el 27 de septiembre de 1926 se creó el municipio de Cuevo, estableciéndose Boyuibe como uno de los dos cantones del municipio.² Posteriormente, el municipio de Boyuibe fue creado mediante la Ley N.º 1265 del 30 de septiembre de 1991, durante el gobierno de Jaime Paz Zamora.

El municipio de Boyuibe se encuentra en el extremo sur de la provincia Cordillera, al sur del departamento de Santa Cruz. Limita al norte y al este con el municipio de Charagua, al sur con el municipio de Macharetí en el departamento de Chuquisaca, y al oeste con el municipio de Cuevo.

Sin embargo, como todo el territorio del Chaco boliviano, seco y árido, se registran temperaturas extremas de calor y de frío. En materia de recursos hídricos, cuenta con el río Cuevo y la laguna Camatindi, ubicada a 12 km al norte de la localidad de Boyuibe. A 8 km al noroeste de la localidad se encuentra también la serranía de la Muela del Diablo, que ha sido declarada monumento natural municipal.



Comunidad Pozo del Monte

La comunidad de Pozo del Monte se encuentra ubicada a 20 km al norte del centro poblado del municipio de Boyuibe,, ingresando por la carretera Boyuibe - Charagua, perteneciente a la séptima sección de la Provincia Cordillera, La comunidad de Pozo del Monte cuenta con aproximadamente 35 familias de las cuales en su mayoría prevalece el idioma castellano pero de igual forma se habla el idioma guaraní.

La lengua nativa de la comunidad de Pozo del Monte es el Guaraní, quienes mas lo hablan son los adultos mayores que conservan sus orígenes y transmiten de igual forma a sus hijos que a la actualidad hablan el idioma guaraní y el idioma castellano, sobre todo los adolescentes y jóvenes que salen a estudiar o a trabajar y deben saber hablar y entender ambos idiomas.

Las visiones locales o cosmovisión de la población revisten cierta importancia, en el “Chaco” ya que el Municipio de Boyuibe es reconocido como capital del vaquero del Chaco Cruceño, de acuerdo a comentarios de los comunarios refieren que en la comunidad de Pozo del Monte aun se mantienen los vaqueros quienes son reconocidos como hombres que mantienen la tradición y el cuidado de sus caballos.

Las actividades económicas de las familias son la agricultura, la crianza de animales en ganadería y la artesanía en hilo. De acuerdo al diagnostico realizado a las 14 familias de la comunidad de Pozo del Monte mediante la técnica de observación se pudo evidenciar que en la mayoría de las familias cuentan con una vivienda regular debido a que no se ha observado hacinamiento en las viviendas, puesto que en esta comunidad la tasa de natalidad es entre baja y media y esto les permite gestionar sus recursos de manera equitativa en la familia, mejorando así su calidad de vida y disminuyendo el nivel de pobreza en la comunidad.

En lo que se refiere al acceso a recursos, algunas familias cuentan con animales para la cría para sustentarse económicamente.



En cuanto al acceso a servicios básicos , la comunidad de Pozo del Monte cuenta con acceso al servicio básico de luz eléctrica en algunas viviendas, puesto que debido a su ubicación geográfica de la comunidad entre superficies altas y bajas aun no se ha terminado de completar el acceso al servicio de luz eléctrica. En cuanto al acceso del agua la mayoría de las familias cuentan con agua potable y el otro porcentaje cuenta con tanques de agua brindado por la ONG Word Vision. En cuanto el acceso al servicio de salud, la comunidad no cuenta con un centro de salud de primer nivel que brinde atención a toda la comunidad, sin embargo cuentan con un centro de salud en una comunidad cercana que se encuentra a aproximadamente 20 minutos de viaje, siendo esto una traba para los comunarios sin el acceso rápido a la salud en casos de emergencias. .

La comunidad de Pozo del Monte cuenta con una Unidad Educativa en el nivel primario, que esta conformado por dos profesores, para los estudiantes que pasan al nivel secundario deben dirigirse al pueblo de Boyuibe en algunos casos al internado. El transporte en la comunidad es accesible constantemente se movilizan en mototaxis, o vehículos que los transporten hacia el pueblo o viceversa.

En cuanto al acceso a servicios básicos , la comunidad de Pozo del Monte cuenta con acceso al servicio básico de luz eléctrica en algunas viviendas, puesto que debido a su ubicación geográfica de la comunidad entre superficies altas y bajas aun no se ha terminado de completar el acceso al servicio de luz eléctrica. En cuanto al acceso del agua, la mayoría de las familias cuentan con agua potable y el otro porcentaje cuenta con tanques de agua brindado por la ONG World Vision. En cuanto el acceso al servicio de salud, la comunidad no cuenta con un centro de salud de primer nivel que brinde atención a toda la comunidad, sin embargo cuentan con un centro de salud en una comunidad cercana que se encuentra a aproximadamente 20 minutos de viaje, siendo esto una traba para los comunarios sin el acceso rápido a la salud en casos de emergencias



Área psicosocial

En la comunidad de Pozo del Monte se pudo observar que la mayoría de las familias son monoparentales, conformadas por madres solteras, familias extensas conformadas por abuelos y tíos que están a cargo de niños y adolescentes.

Los roles de las familias son integrados conjuntamente, el rol materno esta orientado al cuidado afectivo y la imposición de normas debido a que en la mayoría de los hogares los padres están ausentes por que trabajan en otras regiones para poder sustentar a su familia.

Las condiciones de vida de la comunidad de Pozo del Monte son relativamente regulares, en su mayoría ambos jefes del hogar trabajan y se logran sustentar en su alimentación con la cría de animales, cuentan con un acceso de salud regular ya que no cuentan con un Centro de salud dentro de su comunidad. La educación en la comunidad es relativamente regular ya que cuentan con todo el nivel primaria con aproximadamente 2 profesores para toda la Unidad Educativa.

La dinámica familiar que se maneja en la comunidad de Pozo del Monte es el trabajo del hombre en la Zafra (Montero), la mujer a las labores de casa o al comercio de comida y los niños y adolescentes a sus estudios escolares.

La situación de riesgo mas relevante en la comunidad de Pozo del Monte, es la falta de afecto y empatia de parte de los padres de familia hacia sus hijos, por esta razón se tomo en cuenta en el taller de Fortalecimiento Familiar hablarles mas específicamente de la crianza con amor y como deben entender el comportamiento de sus hijos en cada etapa.



Debido a que en la mayoría de las familias están conformadas solo por la madre, se observa un nivel de estrés en ellas ya que deben hacerse cargo del cuidado, de los deberes del hogar y en algunos casos del sustento económico para apoyar a sus parejas con los gastos del hogar.



·Redes de apoyo: familia extendida, comunidad, organizaciones locales, entidades gubernamentales.



Las familias que están constituidas solo por las madres y hijos, reciben el apoyo de sus esposos quienes son los que sustentan su hogar y están pendientes de lo que necesita su familia.



Respecto a la seguridad alimentaria debido a la sequía que existe en todo el municipio no han podido sembrar ni cosechar maíz este año y solo se están alimentando de la crianza de animales o la búsqueda sus recursos externamente.

Comunidad Yukeriti

La comunidad de Yukeriti se encuentra ubicada dentro del municipio de Boyuibe que se encuentra en el extremo sur de la provincia Cordillera, al sur del departamento de Santa Cruz. Limita al norte y al este con el municipio de Charagua, al sur con el municipio de Macharetí en el departamento de Chuquisaca, y al oeste con el municipio de Cuevo.

La población tiene origen guaraní-chiriguano y chaqueño, sus principales idiomas son el castellano y el guaraní. Su lengua predominante es el guaraní, quienes más lo hablan son los mayores que conservan sus orígenes y transmiten de igual forma a sus hijos que a la actualidad hablan el idioma guaraní y el idioma castellano, sobre todo los adolescentes y jóvenes que salen a estudiar o a trabajar y deben saber hablar y entender ambos idiomas.

En cuanto a la práctica tradicional se ha visualizado la de sembrar maíz y crían animales, sobre todo gallinas a la artesanía, se elaboran tejidos en lana e hilo, se trabaja en madera, cerámica y cuero.

En cuanto a las actividades económicas de las familias, se identifica que la principal es la ganadería y luego la agricultura, la crianza de animales mayores y menores, el aprovechamiento de recursos del monte (fauna y flora) y la artesanía.

De acuerdo al diagnóstico realizado a las 19 familias de la comunidad de Yuqueriti mediante la técnica de observación se pudo evidenciar que tienen una calidad de vida regular; debido a que hay hacinamiento en las familias, pero se están implementando nuevas construcciones de viviendas sociales; existe un nivel de pobreza medio.

En lo que se refiere al acceso a recursos, manejan la frase “la tierra es de quien la trabaja”; aun así, pocos son los beneficiados con el ganado comunal y no todos tienen una vivienda propia o animales propios de crianza.

A falta de las necesidades la mayoría de los hombres salen de la comunidad para buscar otros empleos donde puedan generar ingresos para su familia.



En cuanto al acceso a servicios básicos, la comunidad de Yuqueriti cuenta con acceso al servicio de luz eléctrica en todas las casas y cuentan con agua potable recientemente, aunque no es muy saludable (años atrás ellos consumían agua de los atajados donde la utilizaban para el ganado, la siembra y su consumo diario).

En cuanto el acceso al servicio de salud, la comunidad no cuenta con ningún centro de salud, pero reciben la visita mensual de un médico del hospital del pueblo.

La comunidad de Yuqueriti cuenta con una Unidad Educativa solo del nivel primario, para poder seguir con sus estudios los estudiantes deben asistir al internado del pueblo de Boyuibe y así culminar sus estudios secundarios.

El transporte en la comunidad es escaso, los comunarios están acostumbrados a caminar kilómetros de distancia entre las comunidades y el pueblo,

Cuentan con una infraestructura social que sería la de la unidad educativa donde también realizan la reunión comunal.

El taller de Fortalecimiento Familiar se realizó en lugares estratégicos de la comunidad (en una de las aulas del colegio).

Las orientaciones socio - legales se realizaron de acuerdo a la necesidad de la comunidad, durante el diagnóstico socio-legal se fueron dando algunas consultas y de igual forma durante el taller, que sirvió como espacio para que algunos comunarios puedan animarse a recibir y solicitar orientación socio - legal.



Área psicosocial

En la comunidad de Yuqueriti se pudo observar que la mayoría de las familias son biparentales, familias extensas conformadas por abuelos y tios que están a cargo de niños y adolescentes.

Los roles de las familias son integrados conjuntamente, el rol materno esta orientado al cuidado afectivo y la imposición de normas, los padres se dedican mayormente a la agricultura o a trabajar en el pueblo, actualmente con la construcción de las viviendas sociales en la comunidad los hombres se están dedicando a la albañilería.

La dinámica familiar que se maneja en la comunidad, es el trabajo del hombre en la Zafra (Montero), la mujer a las labores de casa o al comercio de comida y los niños y adolescentes a sus estudios escolares.

Las condiciones de vida de la comunidad de Yuqueriti es relativamente de mala a regular en su mayoría ambos jefes del hogar trabajan y se logran sustentar en su alimentación con la cría de animales, cuentan con un acceso de salud regular ya que no cuentan con un Centro de salud dentro de su comunidad.

La educación en la comunidad es inadecuada debido a que varios comunarios comentaron que el profesor es negligente en su trabajo faltando constantemente a sus clases y trabajando en estado de ebriedad. La situación de riesgo más relevante en la comunidad de Yuqueriti, es el problema con el profesor de la escuela, quien no esta enseñando adecuadamente a sus estudiantes debido a sus constantes faltas, y a su trabajo en estado de ebriedad en presencia de los niños y niñas, debido a la gravedad del problema este caso fue derivado a la DNNA del Municipio de Boyuibe para que hagan la respectiva intervención y el seguimiento,



Debido a la problemática que existe en la comunidad con el profesor, se observa estrés y frustración por parte de los padres de familias al no poder solucionar su conflicto, ya que refieren que no han sido escuchados por la distrital del Municipio.



Las familias que están constituidas solo por las madres y hijos, reciben el apoyo de sus esposos quienes son los que sustentan su hogar y están pendientes de lo que necesita su familia.



Las familias que están constituidas solo por las madres y hijos, reciben el apoyo de sus esposos quienes son los que sustentan su hogar y están pendientes de lo que necesita su familia.



Respecto a la seguridad alimentaria debido a la sequía que existe en en todo el municipio no han podido sembrar ni cosechar maíz este año y solo se están alimentando de la crianza de animales o la búsqueda sus recursos externamente.

Municipio de Charagua

Charagua (en guaraní y oficialmente Charagua Iyambae) es una localidad y municipio de Bolivia, ubicado en la provincia Cordillera del departamento de Santa Cruz, en la zona geográfica del Chaco. Es el municipio más grande de Bolivia con una superficie de 71 745 km², que abarca aproximadamente el 23% del departamento de Santa Cruz y un 6,53% del territorio boliviano.



Charagua es uno de los municipios de Bolivia que cuenta con el mayor número de población guaraní, que tienen tres demandas de territorios indígenas consolidados. Así mismo, fue el primer municipio boliviano en implementar la autonomía indígena.

Contexto histórico

El Presbítero Ramón Barba que siempre visitaba las misiones en la región del Chaco Boreal se enteró de la insalubridad que existía en la comunidad de Obaí, y por tanto escribió una carta pastoral en el que ordena al Padre Juan Bautista Parada, Párroco de la Misión de Pirití, el traslado de la Misión a Charagua, que se efectuó el 30 de abril de 1864.

Charagua se estableció como Segunda Sección de la Provincia de Cordillera mediante Ley de 6 de septiembre de 1894 promulgada por el presidente Mariano Baptista, señalando esta ley en su artículo 1.º:

"Se crea en la provincia de Cordillera, departamento de Santa Cruz, una sección municipal compuesta de los cantones Izozoc, Parapetí Grande, Saipurú y Charagua, que será la capital"

En la Guerra del Chaco, las tropas paraguayas tomaron Charagua entre el 18 y 20 de abril de 1935. El pueblo cayó bajo el control del ejército paraguayo el 17 de abril de 1935. Ese día el ejército boliviano inició la denominada Retoma de Charagua, consolidando el desalojo de las fuerzas paraguayas el 21 de abril de 1935. Como reconocimiento a los actos heroicos y contribución a la defensa del territorio boliviano de esta localidad durante la guerra del Chaco, la ciudad de Charagua fue declarada "Ciudad Benemérita de la Patria" mediante decreto supremo del 11 de agosto de 1971 y elevado a rango de ley (N.º 977) del 4 de marzo de 1988, durante el gobierno de Víctor Paz Estenssoro.

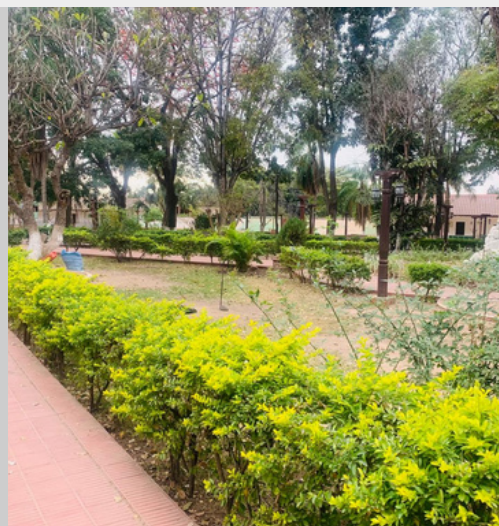

Comunidad Rancho Nuevo

La comunidad de Rancho Nuevo se encuentra ubicada en la Zona del Bajo Isoso aproximadamente a 4 horas de viaje del pueblo del municipio de Charagua, ubicada en la Provincia Cordillera.

La comunidad Rancho Nuevo cuenta con aproximadamente 200 familias y 1000 habitantes de las cuales la mayoría de las personas son netamente guaraníes.

La lengua nativa de la comunidad de Rancho Nuevo es el Guaraní, aun se conservan sus orígenes y transmiten de igual forma a sus hijos que a la actualidad hablan el idioma izoceño guaraní y el idioma castellano, sobre todo los adolescentes y jóvenes que salen a estudiar o a trabajar y deben saber hablar y entender ambos idiomas.

Las visiones locales o cosmovisión de la población se conoce por una fuerte tendencia de considerar El Isoso "en general" la capitana grande CABI. Esta visión influye enormemente en la versión del pasado Isoceño que era más conocido como la negociación con los chané e independientes, a la actualidad se habla de que los isoceños son chanés, son aliados de los chiriguano, pero son relativamente diferentes. En cuanto a la producción y artesanía las mujeres izoceñas son reconocidas por la artesanía en hilo que realizan con sus productos elaborados como son carteras, porta celulares, hamacas, etc. El Isoso también es conocido por preservar la práctica de la medicina tradicional utilizada para tratar ciertas enfermedades.

Hoy en día se vive principalmente de la agricultura aprovechando el agua del río Parapetí; los principales cultivos son el maíz, arroz, frijol, zapallo, yuca, camote. También crían ganado, sobre todo menor como aves de corral y cabras; la caza, pesca y recolección complementan la dieta. Además de estas actividades, los isoceños tienen otras estrategias de vida con las que consiguen ingresos económicos y ahorros. Entre estas actividades destaca el trabajo en la zafra o cosecha de caña de azúcar, trabajo como mano de obra en propiedades privadas y, en caso de las mujeres, la venta de tejidos tradicionales. Cuando emigran a la ciudad se dedican a servicios: chóferes, albañiles, carpinteros, etc., y las mujeres trabajan como empleadas.



En cuanto al acceso a servicios básicos , la comunidad de Rancho Nuevo cuenta con acceso al servicio básico de luz eléctrica y al acceso del agua potable la comunidad a la fecha toda la comunidad cuenta con al menos un grifo de agua potable en su vivienda y de igual forma utilizan unos grifos antiguos comunitarios ubicados en lugares estratégicos donde los comunarios de manera manual extraen agua.

En cuanto el acceso al servicio de salud, la comunidad cuenta con un centro de salud de primer nivel que brinda atención a toda la comunidad y se brinda algunas atenciones de emergencia.

La comunidad de Rancho Nuevo cuenta con una Unidad Educativa en el nivel primario, y secundario donde también asisten estudiantes de otras comunidades cercanas para poder completar la estadística de estudiantes requeridos.

El transporte en la comunidad es escaso, solo ingresan dos días un trufi y una flota para transportar a las personas hasta el pueblo de Charagua y a la ciudad de Santa Cruz, en caso de que alguna persona necesite transportarse algún otro día debe de contratarse un expreso o juntarse entre varias personas para contratar un vehículo y poder salir hacia el pueblo de Charagua y viceversa.

En la comunidad de Rancho Nuevo no se cuenta con una infraestructura social comunal específicamente para realizar las reuniones comunales, se utilizan las aulas de la escuela para dar curso a estas reuniones o capacitaciones.



Área psicosocial

En la comunidad de Rancho Nuevo se pudo observar que la mayoría de las familias son monoparentales, ya que en su mayoría están conformadas por madres solteras que no reciben el sustento ni apoyo del padre de sus hijos.

Los roles de las familias de la comunidad de Rancho Nuevo se estructura por la madre que es la protectora y en algunos casos la proveedora y de igual forma se encarga de las labores del hogar, los niños y adolescentes manifiestan obediencia y respeto hacia su madre.

Las condiciones de vida de la comunidad de Rancho Nuevo es relativamente de mala a regular en su mayoría las familias viven en hacinamiento con la familia ampliada y son habitaciones de construcción de tabique y ninguna vivienda cuenta con un baño funcional, se sustentan en su alimentación con la cría de animales, cuentan con un acceso de salud adecuado dentro de la misma comunidad . La educación en la comunidad es adecuada ya que cuentan con todo el nivel primaria y secundario con dos maestros por cada curso, además que albergan a otros estudiantes que vienen de otras comunidades.

La dinámica familiar que se maneja en la comunidad de Rancho Nuevo en el caso de ser una familia biparental es el trabajo del hombre en el chaco, la mujer a las labores de casa o al comercio de comida y los niños y adolescentes a sus estudios escolares, en el caso de ser una familia monoparental la madre se dedica al cuidado de los hijos, labores de casa y al trabajo en la venta de comida u otros.



La situación de riesgo más relevante en la comunidad de Rancho Nuevo , es la falta de conocimiento de los comunarios sobre sus derechos, especialmente de los derechos de los niños, niñas y adolescentes, no conocen que tipos de conflictos pueden ser solucionados mediante sus usos y costumbres y que conflictos pueden ser derivados a otras instancias.



No se evidenciaron mayores estados complejos de nivel de salud mental en los comunarios, Ya que desconocen del acceso que tienen a la atención psicológica.



Algunas de las familias conformadas extensamente manifestaron que reciben apoyo de sus familiares que son profesionales como profesores,



En la comunidad no se cuenta con ninguna clase de apoyo, en algunas ocasiones han recibido apoyo con alimentación por parte de la gobernación, pero al ser una comunidad bastante extensa los beneficios no llegan para todos.

Comunidad Yapiroa

La comunidad indígena de Yapiroa se encuentra ubicada en la Provincia Cordillera del Departamento de Santa Cruz al pie de la serranía de Aguaragüe; esta comunidad se halla situada en la Zona del Alto Izozog al margen del río Parapetí. A pesar de que la región está surcada por varios ríos y bañados de poca profundidad, esta sufre permanentes sequías. Los principales ríos que atraviesan el municipio son el río Grande y el río Parapetí, de los que se forman los bañados de Izozog.

La comunidad cuenta con 320 familias de las cuales el 90 % de las personas son netamente guaraníes.

Los principales idiomas hablados son el guaraní izoceño y el castellano además de idiomas extranjeros (por la población de menonitas que habitan dentro del Isoso). Cada comunidad tiene un Mburuvicha o Capitán y éstos, a su vez, son quienes eligen un Mburuvicha Guasu o Capitán Grande, que representa la máxima autoridad del Izozog. Los Mburuvicha reta o Capitanes, son muy importantes en la vida de los izoceños, ya que ellos velan por el bienestar de los comunarios, y enfrentan todos los problemas que pueden presentarse con el mundo exterior.

Se mantiene con fuerza el chamanismo y el respeto a los amos de la naturaleza. Una de las manifestaciones más importantes de la cultura izoceña constituye la fiesta del arete o “carnaval”, que a pesar de su nombre no guarda ninguna relación con el cristianismo.

Su principal fuente de ingreso económico es la producción agrícola y es de subsistencia, y sólo en algunos casos se comercializa parte del excedente. Tienen la particularidad de cultivar sus chacras con riego artificial; es decir, el agua es llevada a las plantaciones mediante acequias o canales de varios kilómetros desde el río Parapetí, que cuenta con caudal entre los meses de diciembre y junio; lamentablemente en estos últimos años están enfrentando una gran sequía que trae consecuencias negativas como la falta de cosecha y la muerte del ganado. Asimismo, la cacería y la pesca son actividades sumamente importantes para los izoceños, las mismas que se siguen manteniendo, tanto por razones culturales, como por necesidad. La recolección es, también, una actividad común en los hogares; siendo la madera para leña el producto del monte más recolectado.



En cuanto al acceso a servicios básicos, la comunidad de Yapiroa cuenta con luz eléctrica y agua potable en las casas de los comunarios.

En cuanto el acceso al servicio de salud, la comunidad cuenta con un centro de salud la cual atiende de lunes a viernes y también cuentan con una ambulancia para los casos de emergencia.

La comunidad de Isipotindi cuenta con una Unidad Educativa en el nivel primario y secundario; la cual las infraestructuras son nuevas.

El transporte en la comunidad tiene días específicos; las flotas que llegan desde Santa Cruz pasan los días lunes, miércoles, viernes y sábado; también ingresan trufis hacia Santa Cruz y el pueblo de Charagua.

Cuentan con cuatro infraestructuras sociales los cuales son: un módulo nuevo para la escuela primaria y secundaria; el módulo antiguo con varias aulas y una cancha que es utilizado como viviendas para los profesores del colegio; una posta y un mercado nuevo en proceso:

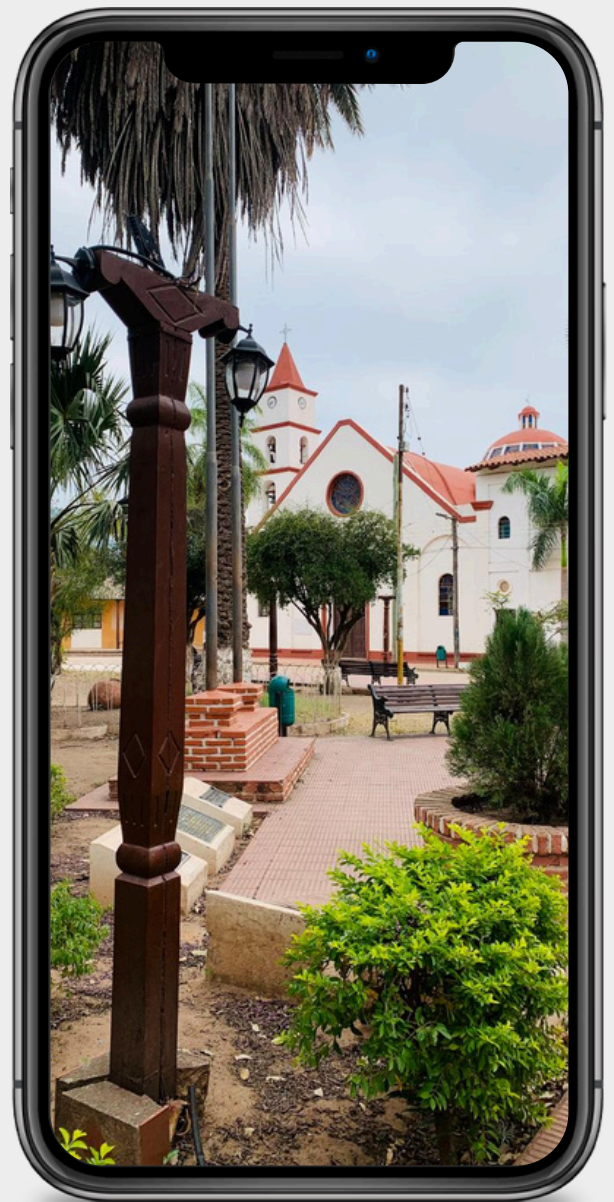

Área psicosocial

En la comunidad de Yapiroase pudo observar que la mayoría de las familias son biparentales y en algunas ocasiones conformadas por familias extensas.

Los roles de las familias de la comunidad de Yapiroa se estructura por la madre que es la protectora y en algunos casos la proveedora y de igual forma se encarga de las labores del hogar, los niños y adolescentes manifiestan obediencia y respeto hacia su madre.

La dinámica familiar que se maneja en la comunidad de Yapiroa en el caso de ser una familia biparental es el trabajo del hombre en el chaco, la mujer a las labores de casa, al tejido en hilo o al comercio de comida y los niños y adolescentes a sus estudios escolares, en el caso de ser una familia monoparental la madre se dedica al cuidado de los hijos, labores de casa y al trabajo en la venta de comida u otros.

Las condiciones de vida de la comunidad de Yapiroa es relativamente de mala a regular en su mayoría las familias viven en hacinamiento con la familia ampliada y son habitaciones de construcción de tabique y ninguna vivienda cuenta con un baño funcional, se sustentan en su alimentación con la cría de animales, cuentan con un acceso de salud adecuado dentro de la misma comunidad . La educación en la comunidad es adecuada ya que cuentan con todo el nivel primaria y secundario con dos maestros por cada curso, ademas que albergan a otros estudiantes que vienen de otras comunidades.



Algunas de las familias conformadas extensamente manifestaron que reciben apoyo de sus familiares que son profesionales como profesores,



No se evidenciaron mayores estados complejos de nivel de salud mental en los comunarios, Ya que desconocen del acceso que tienen a la atención psicológica.



En la comunidad no se cuentan con ninguna clase de apoyo, en algunas ocasiones han recibido apoyo con alimentación por parte de la gobernación, pero al ser una comunidad bastante extensa los beneficios no llegan para todos.



Respecto a la seguridad alimentaria debido a la sequía que existe en en todo el municipio no han podido sembrar ni cosechar maíz este año y solo se están alimentando de la crianza de animales o la búsqueda sus recursos externamente.

- **Teléfonos**

591- 4509834 – 75919441

- **Website**

www.fundasamma.org

- **Dirección**

Calle Ismael Vásquez N°664 entre Paccieri y
Pedro Borda Edificio Tajamar, Piso 4,
Departamento 4D



Fundación de Apoyo a las Naciones Indígenas